

PRÉFET DE LA RÉGION PROVENCE-ALPES-CÔTE D'AZUR

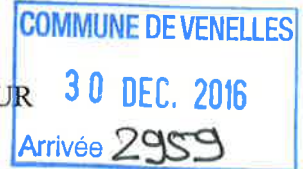

URBA

Monsieur Arnaud MERCIER
Maire de Venelles
Hôtel de ville
Place Marius Trucy
BP 90075
13614 VENELLES CEDEX

**Direction régionale des
affaires culturelles**

Service régional de
l'archéologie

Affaire suivie par
Pascale Barthès
(33)04 42 99 10 35
pascale.barthes@culture.fr

N° 5 7 7 U

Aix-en-Provence, le 23 DEC. 2016

Objet : 13 - Venelles - Arrêté de zone de présomption de prescription archéologique

Monsieur le Maire,

Je vous ai notifié par courrier en date du 14 novembre 2016 un arrêté de zone de présomption de prescription archéologique.

J'ai l'honneur de vous adresser par la présente une nouvelle version de cet arrêté, en date du 19 décembre 2016, qui annule et remplace l'arrêté notifié le 14 novembre 2016. J'attire votre attention sur le fait que les trois pièces annexes transmises le 14 novembre 2016, qui constituent la partie cartographique de l'arrêté, restent quant à elles inchangées.

Je vous prie d'agréer, Monsieur le Maire, l'expression de ma considération distinguée.

Pour le Directeur Régional des Affaires Culturelles
et par délégation
Le Conservateur Régional de l'Archéologie

Xavier DELESTRE



Liberté • Égalité • Fraternité

RÉPUBLIQUE FRANÇAISE

PRÉFET DE LA RÉGION PROVENCE-ALPES-CÔTE D'AZUR

COPIE
CERTIFIÉE CONFORME
À L'ORIGINAL

Direction régionale des
affaires culturelles

Arrêté modificatif n° : 13113-2016
(Arrêté modifié : n°13113-2015 du 22 septembre 2015)

Service régional de
l'Archéologie

Objet : Zone de présomption de prescription archéologique

Commune de VENELLES (Bouches-du-Rhône)

Le préfet de la région Provence-Alpes-Côte-d'Azur,
Officier de la Légion d'Honneur
Chevalier de l'Ordre national du Mérite

VU le code du patrimoine, et notamment son livre V, titre II, relatif à l'archéologie préventive, ses articles L.522-5, R. 523-4 à R. 523-6 ;

VU le code de l'urbanisme, notamment ses articles L. 121-1, R. 111-4, R. 423-3, R. 423-7 à R. 423-9, R. 423-24, R. 423-59 et R. 425-31 ;

VU l'arrêté du Préfet de la Région Provence-Alpes-Côte d'Azur en date du 12 décembre 2016 portant délégation de signature à Monsieur Marc Ceccaldi directeur régional des affaires culturelles de Provence-Alpes-Côte d'Azur ;

VU l'arrêté préfectoral en date du 15 décembre 2016 portant subdélégation de signature du Directeur régional à Monsieur Xavier Delestre, Conservateur régional de l'archéologie ;

VU l'avis favorable de la Commission Interrégionale de la Recherche Archéologique du Sud-Est après approbation du procès-verbal en date du 8 novembre 2016 ;

VU l'arrêté 13113-2015 du 22 septembre 2015 ;

Considérant les éléments de connaissance du patrimoine archéologique recensés par la carte archéologique nationale sur la commune de Venelles, mis en évidence lors de fouilles entreprises à l'occasion de projets d'aménagement et d'urbanisme ou de recherche programmée, lors de campagnes de prospection-inventaire, lors du dépouillement de la documentation écrite ; que ces éléments permettent de présumer que des vestiges archéologiques nombreux ou importants sont présents dans plusieurs secteurs du territoire communal et que leur protection est susceptible d'être affectée par des aménagements ;

Direction régionale des affaires culturelles
Service régional de l'archéologie

Bât Austerlitz – 21 allée Claude Forbin – CS 80783 – 13625 Aix-en-Provence cedex 1
<http://www.culturecommunication.gouv.fr/Regions/Drac-Paca>

ARRÊTE

Article 1^{er}

Sur l'ensemble de la commune de Venelles, conformément aux articles R. 523-4 et R. 523-5 du code du patrimoine, toutes les demandes ou déclarations relatives aux travaux suivants doivent être transmises au Préfet de région :

- réalisation de zones d'aménagement concerté créées conformément à l'article L.311-1 du code de l'urbanisme et affectant une superficie supérieure ou égale à 3 hectares ;
- opérations de lotissement régies par les articles R.442-1 et suivants du code de l'urbanisme, affectant une superficie supérieure ou égale à 3 hectares ;
- travaux d'affouillement, de nivellement ou d'exhaussement de sols liés à des opérations d'aménagement d'une superficie supérieure à 10 000 m² et affectant le sol sur une profondeur de 0,50 mètre ; travaux de préparation du sol ou de plantation d'arbres ou de vignes affectant le sol sur une profondeur de plus de 0,50 mètre et sur une surface de plus de 10000 m² ; travaux d'arrachage ou de destruction de souches ou de vignes sur une surface de plus de 10000 m² ; travaux de création de retenues d'eau ou de canaux d'irrigation d'une profondeur supérieure à 0,50 mètre et portant sur une surface de plus de 10000 m² ;
- aménagements et ouvrages dispensés d'autorisation d'urbanisme, soumis ou non à une autre autorisation administrative, qui doivent être précédés d'une étude d'impact en application de l'article L.122-1 du code de l'environnement ;
- travaux sur les immeubles classés au titre des monuments historiques qui sont dispensés d'autorisation d'urbanisme mais sont soumis à autorisation en application de l'article L.621-9 du code du patrimoine ;

Article 2

Sur la commune de Venelles, sont déterminées deux zones géographiques conduisant à envisager la présence d'éléments du patrimoine archéologique, comme le prévoit l'article L.522-5 alinéa 2 du code du patrimoine susvisé ; cf. pièce annexe **13113-II**, échelle 1/25000^e

La zone n° 1 (La Plaine, Le Castellas) concerne toutes les parcelles totalement ou partiellement comprises dans le périmètre délimité sur les documents annexés au présent arrêté :

Extrait de carte au 1/25000^e (**13113-II**)

Extrait cadastral au 1/5000^e (**13113-C2**)

La zone n° 2 (Violaine, Quatre Tours, Michelons) concerne toutes les parcelles totalement ou partiellement comprises dans le périmètre délimité sur les documents annexés au présent arrêté :

Extrait de carte au 1/25000° (13113-I1)

Extrait cadastral au 1/7000° (13113-C3)

Article 3

Dans les zones n°1 et n°2 déterminées à l'article 2 du présent arrêté, tous les dossiers de demande de permis de construire, de démolir et d'aménager sont présumés faire l'objet de prescriptions archéologiques préalablement à la réalisation de l'opération d'urbanisme ou d'aménagement faisant l'objet de la demande. Il en est de même pour les décisions de réalisation de zones d'aménagement concertées situées dans ces zones.

Article 4

Les services instructeurs compétents doivent transmettre, sans délai, les dossiers, demandes et décisions, mentionnés à l'article 3 du présent arrêté, aux services de la Préfecture de région (Direction régionale des affaires culturelles, Service régional de l'archéologie, Bât. Austerlitz, 21 allée Claude Forbin – CS 80783 - 13625 - Aix-en-Provence cedex 1) afin que puissent être prescrites des mesures d'archéologie préventive dans les conditions définies par le code du patrimoine susvisé.

Article 5

En application de l'article R. 425-31 du Code de l'urbanisme, la délivrance d'un permis de construire, démolir et d'aménager ou la réalisation de travaux dans le cadre d'une zone d'aménagement concertée, situés dans les zones déterminées à l'article 2 du présent arrêté, ne peut intervenir avant que le préfet de région ait statué, dans les délais qui lui sont impartis, au titre de l'archéologie préventive.

Article 6

La réalisation des travaux, objets des demandes d'autorisation d'urbanisme mentionnées à l'article 3 du présent arrêté, est subordonnée à l'accomplissement des mesures d'archéologie préventive, lorsqu'elles sont prescrites. Dans ce cas, les décisions d'autorisation d'urbanisme indiquent que l'exécution de ces prescriptions est un préalable à la réalisation des travaux autorisés.

Article 7

Le présent arrêté sera publié au recueil des actes administratifs de la Préfecture du département des Bouches-du-Rhône et notifié au maire de la commune de Venelles qui procédera à son affichage pendant un mois en mairie à compter de sa réception.

Article 8

L'arrêté et ses annexes seront tenus à disposition du public à la mairie de Venelles et à la Préfecture du département des Bouches-du-Rhône.

Article 9

Le Directeur régional des affaires culturelles, le Préfet du département des Bouches-du-Rhône, ainsi que le maire de la commune de Venelles sont chargés, chacun en ce qui le concerne, de l'exécution du présent arrêté.

Fait à Aix-en-Provence, le 1^{er} DEC. 2016

Pour le Directeur Régional des Affaires Culturelles
et par délégation
Le Conservateur Régional de l'Archéologie

Xavier DELESTRE

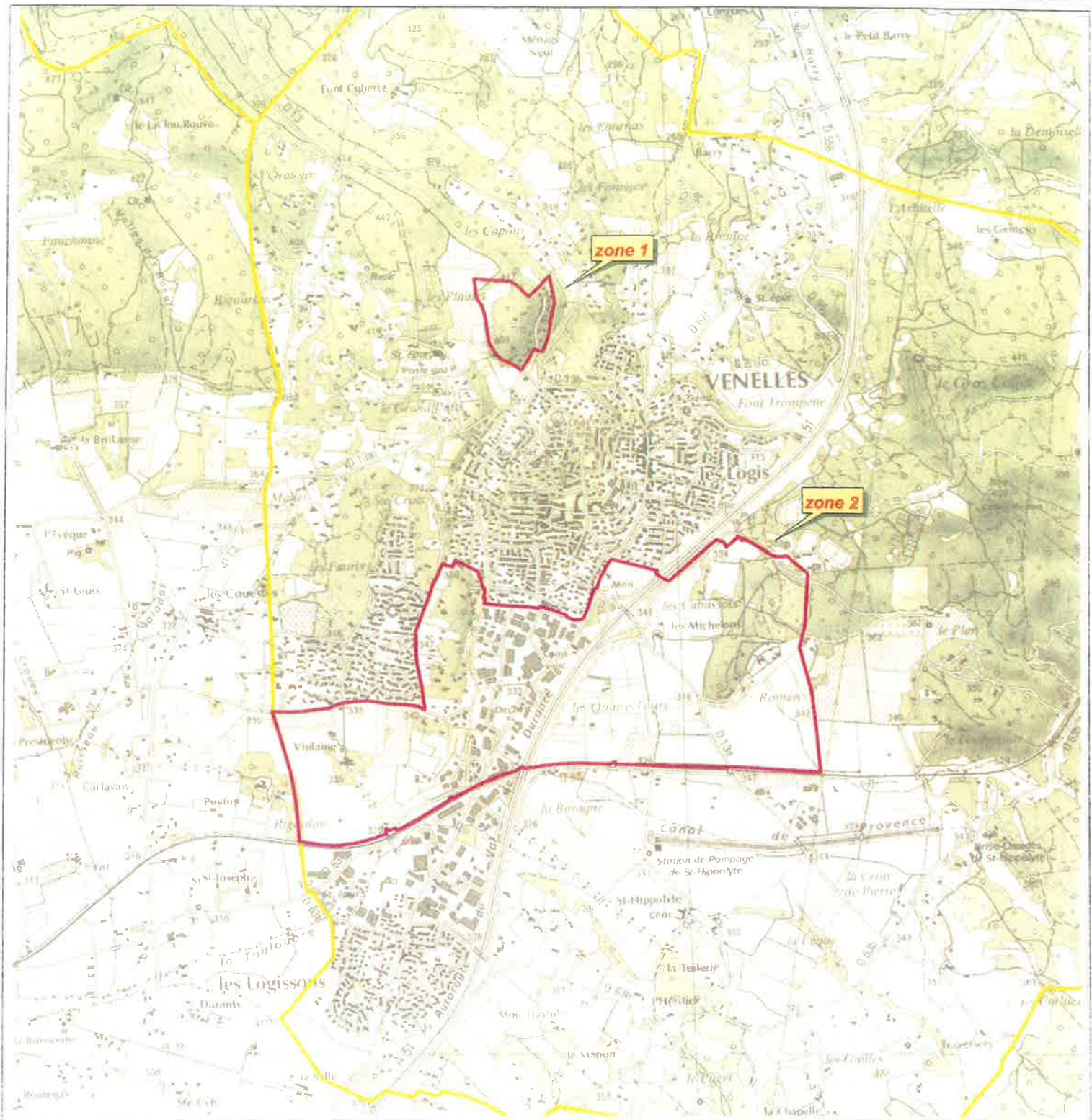

Emprise de zone de présomption de prescription archéologique



Limite de commune

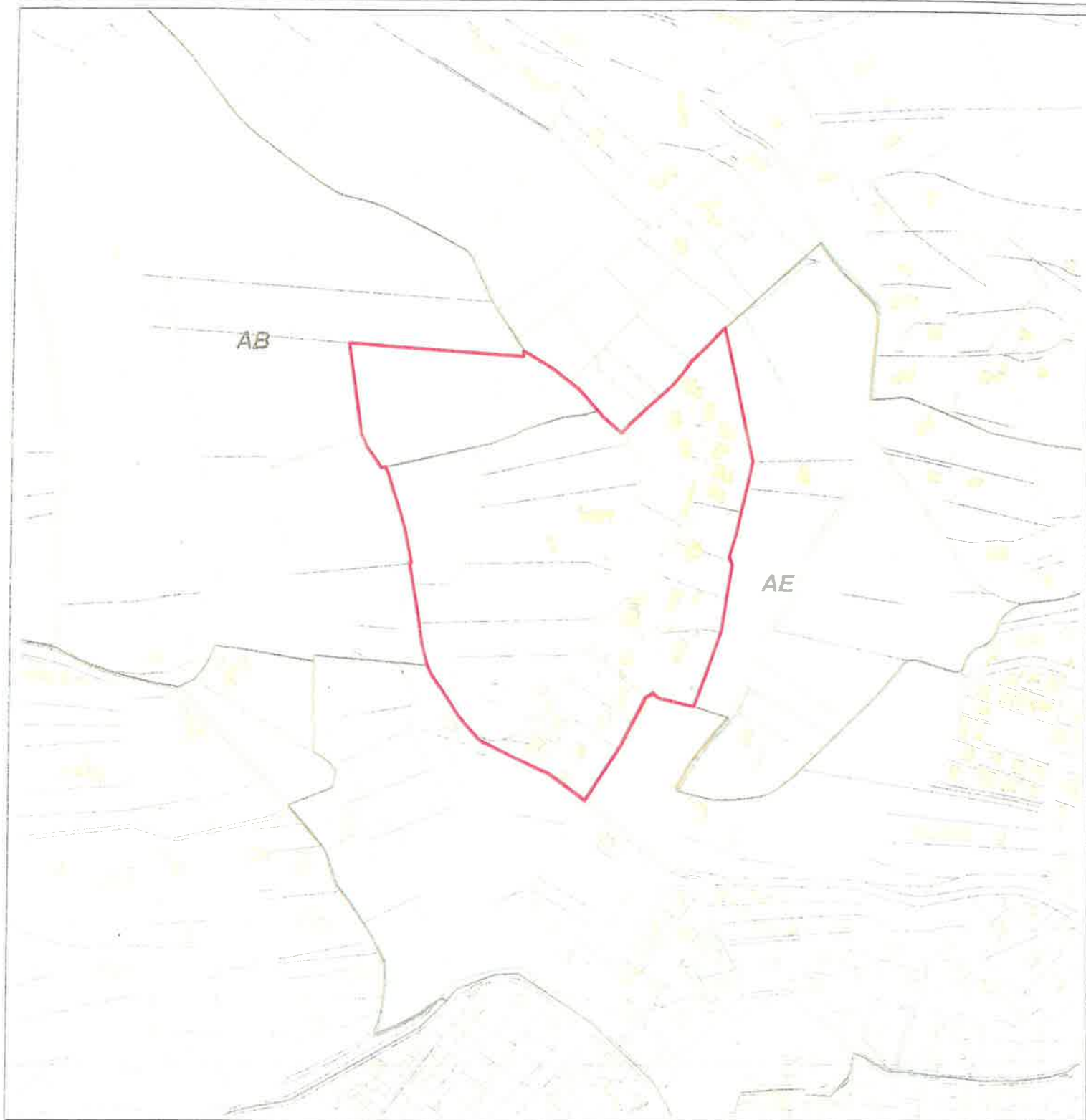

Emprise de zone de présomption
de prescription archéologique



limite de section

limite de parcelle

